



La partecipazione delle donne alla vita politica e istituzionale

Dossier n° 116 - Quarta edizione
18 aprile 2016

L'Italia secondo gli indici internazionali

L'Istituto europeo per l'uguaglianza di genere (EIGE), agenzia autonoma dell'Unione europea, il 13 giugno **2013** ha pubblicato il **primo rapporto sull'indice dell'uguaglianza di genere**, frutto di tre anni di lavoro; i dati sono stati aggiornati nel **2015**, in cui il **Rapporto** ha affinato gli indicatori di riferimento e offerto una comparazione sui progressi compiuti dal 2005 al 2012, mentre il prossimo aggiornamento sarà redatto nel 2017. Per la prima volta è stato elaborato un indicatore sintetico ma esaustivo delle disparità di genere nell'Unione europea e nei singoli Stati membri.

Indice EIGE
sull'uguaglianza
di genere

L'indice, che prende in considerazione 6 diversi settori (Lavoro, Denaro, Conoscenza, Tempo, Potere e Salute), ha un valore tra 1 e 100, dove 1 indica un'assoluta disparità di genere e 100 segna il raggiungimento della piena uguaglianza di genere.

Nonostante più di 50 anni di politiche per l'uguaglianza di genere a livello europeo, il rapporto mostra come le disparità di genere risultino ancora prevalenti nell'Unione europea. Con un **indice medio di 52,9**, l'Unione europea (UE-28) è ancora a metà nel cammino per raggiungere l'uguaglianza.

Un dato significativo è la fortissima differenza tra gli indici dei singoli Stati membri, che vanno da un minimo di 33,7 (Romania) ad un massimo di 74,2 (Svezia), che attesta come gli Stati prestino una diversa attenzione al raggiungimento degli obiettivi della parità.

Particolarmente **negativa è la posizione dell'Italia**, che con un indice di **41,1 si attesta al 20° posto su 27 Stati membri**, sopra a Slovacchia, Grecia, Bulgaria, Portogallo, Croazia e Romania. Tuttavia, va messo in rilievo che l'Italia è tra i dieci Stati membri, i cui indicatori mostrano un trend positivo nei tre intervalli considerati (2005-2010-2012). In cima alla graduatoria spiccano i Paesi scandinavi, con valori superiori a 70, mentre il Regno Unito ha un indice di 58, la Francia di 55,7, la Spagna di 53,6 e la Germania di 55,3.

Analizzando la relazione tra l'indice dell'uguaglianza di genere e la ricchezza dei paesi, misurata attraverso il PIL per abitante (PPS), si nota altresì come l'Italia sia il più ricco tra i 13 paesi che hanno un indice inferiore a 45 (Repubblica Ceca, Lettonia, Polonia, Lituania, Cipro, Malta, Ungheria, Portogallo, Slovacchia, Italia, Grecia, Lituania, Bulgaria e Romania).

Passando alla sfera specifica del **Potere**, inteso come potere decisionale sia politico che economico, si segnala che in questo settore l'indice dell'uguaglianza di genere evidenzia il valore più basso, con un valore medio europeo di 39,7

Anche in tal caso, la *performance* dell'Italia è piuttosto negativa, con un indice di 21,8, che la colloca tra gli ultimi posti tra i Paesi UE, sopra solo a Cipro, Portogallo, Romania, Croazia e Slovacchia.

A livello mondiale, secondo l'analisi annuale del *World economic forum* sul **Global Gender Gap**, nella graduatoria diffusa nel 2015, l'Italia si colloca al **41° posto** su 145 Paesi (era al 69° nel 2014, al 71° nel 2013, all'80° nel 2012, al 74° nel 2011 e nel 2010, al 72° nel 2009, al 67° posto nel 2008, all'84° nel 2007 e al 77° nel 2006). L'aumento registrato dall'Italia nella graduatoria globale è determinato principalmente dal significativo aumento del numero delle donne in Parlamento (dal 22% nel 2012 al 31% nel 2013).

Global Gender
Gap

Nella graduatoria generale svettano i Paesi del Nord Europa; per quanto attiene agli altri Paesi europei, il Belgio si colloca al 10° posto, la Germania si colloca all'11°, i Paesi Bassi al 13°, la Francia al 15°, il Regno Unito al 18° ed il Belgio al 19° posto. L'indice tiene conto delle disparità di genere esistenti nel campo della politica, dell'economia, dell'istruzione e della salute.

Per ciò che attiene in particolare al settore della **politica**, il nostro Paese si colloca al **24° posto** della graduatoria, risalendo dopo il brusco calo degli anni precedenti, che poteva probabilmente essere ascritto alla sostanziale staticità dell'Italia in questo campo, a fronte dei progressi registrati in altri paesi (l'Italia era al 44° posto nel 2013, al 71° nel 2012, al 55° nel 2011, al 54° nel 2012 e al 45° nel 2009).

Il *World economic forum* redige periodicamente anche un rapporto sulla competitività dei

paesi a livello globale ed è interessante notare come emerge una **correlazione tra il gender gap** di un paese e la sua **competitività nazionale**. Dal momento che le donne rappresentano la metà del talento potenziale di un paese, la competitività nel lungo periodo dipende significativamente dalla maniera in cui ciascun paese educa ed utilizza le sue donne.

Uno [studio del Fondo monetario internazionale](#) del febbraio 2015 fa il punto sul rapporto tra partecipazione delle donne al mondo del lavoro e crescita economica, stimando per l'Italia pari complessivamente al 15% del PIL la perdita derivante dall'esistenza del *gender gap*.

Fondo
monetario
internazionale

Le donne nelle istituzioni

I dati relativi alla presenza femminile negli **organi costituzionali** italiani hanno sempre mostrato una presenza contenuta nei numeri e molto limitata quanto alle posizioni di vertice.

In tale contesto, i risultati delle **elezioni politiche** del 24-25 febbraio 2013 presentano un segnale di **inversione di tendenza**: infatti, la media complessiva della presenza femminile nel Parlamento italiano, storicamente molto al di sotto della soglia del 30%, considerato valore minimo affinché la rappresentanza di genere sia efficace, è salita dal 19,5 della XVI legislatura al 30,1 per cento dei parlamentari eletti nella XVII legislatura (la media UE è il 27%).

Parlamento

Di seguito, due grafici mostrano l'andamento storico della presenza delle donne in entrambi i rami del Parlamento.

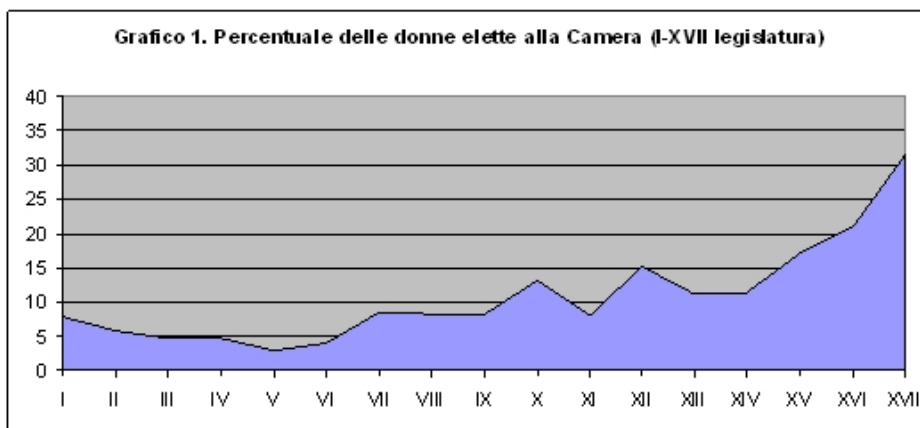

Le prime donne elette alla **Consulta Nazionale** sono state 14; della Consulta faceva parte un numero variabile di membri (circa 400) alcuni di diritto, altri di nomina governativa, su designazione partitica e di altre organizzazioni. Le donne elette all'**Assemblea Costituente**, composta da 556 membri, sono state 21 (3,8%).

Nella **XII legislatura** (la prima con il sistema elettorale maggioritario e con il sistema delle quote dichiarato poi illegittimo dalla Corte costituzionale) le donne elette alla Camera dei deputati sono state 95, di cui 43 elette con la quota maggioritaria e 52 con quella proporzionale, mentre nella **XIII legislatura** (senza l'applicazione del sistema delle quote) le donne elette alla Camera dei deputati sono scesa a 70 (rispettivamente 42 e 28). Al Senato sono state elette nella XIII legislatura 26 donne. Nella **XIV legislatura** le donne elette alla Camera sono state 73. Al Senato le donne elette sono state 25. Le donne elette alla Camera nella **XV legislatura** sono state 108 (17,1 per cento) e le donne senatrici 44 (13,6 per cento). Nella **XVI legislatura** sono state elette alla Camera dei deputati 133 donne, al Senato 58. Nella **XVII legislatura** sono state elette alla Camera dei deputati 198 donne (31,4 per cento), al Senato 92 donne (28,8 per cento).

Tra i **senatori a vita**, solo due volte, nel 2001 e più di recente nel 2013, è stata nominata una donna: la prof.ssa Rita Levi Montalcini e la prof.ssa Elena Cattaneo.

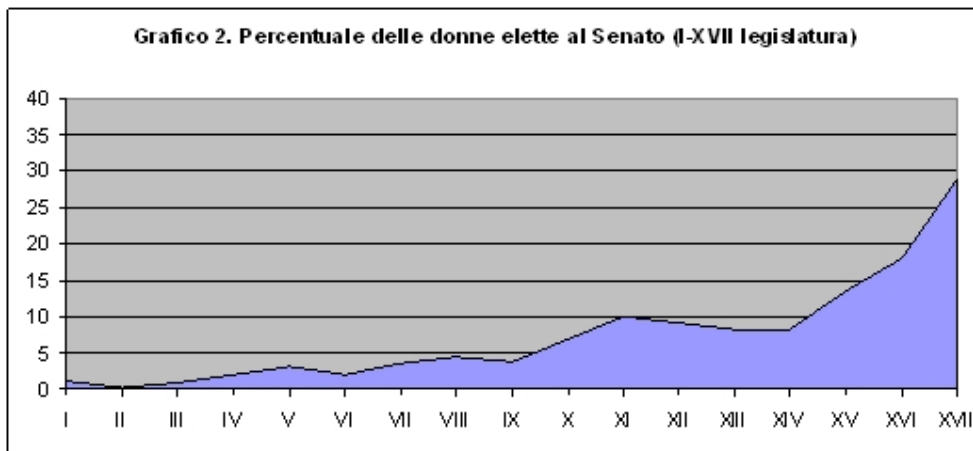

Quanto alle **posizioni di vertice**, nessuna donna in Italia ha mai rivestito la carica di Capo dello Stato, di Presidente del Consiglio o di Presidente del Senato.

Attualmente, nell'Unione europea, la carica di Primo ministro o Presidente del Consiglio è ricoperta da donne in 3 Stati (Germania, Lettonia, Polonia), mentre vi sono tre donne Capo dello Stato, in Lituania, Croazia e Malta (non sono presi in considerazione gli ordinamenti monarchici).

La carica di **Presidente della Camera** è stata declinata al femminile nelle legislature VIII, IX e X, con l'elezione di Nilde Iotti, nella XII legislatura con l'elezione di Irene Pivetti e nell'attuale legislatura con l'elezione di Laura Boldrini.

Nonostante il significativo aumento della presenza femminile nei due rami del Parlamento, nella corrente legislatura alla Camera sono presiedute da una donna solo 2 Commissioni permanenti su 14 (Commissione giustizia, presieduta da Donatella Ferranti e Commissione Cultura, scienza e istruzione, presieduta da Flavia Piccoli Nardelli); al Senato sono presiedute da una donna 2 Commissioni permanenti su 14 (Commissione Affari costituzionali, presieduta da Anna Finocchiaro, e Commissione Igiene e sanità, presieduta da Emilia Grazia De Biasi).

Nella formazione dell'attuale **Governo**, per la prima volta si è registrata una composizione paritaria: le **donne ministro** erano 8 su 16 ministri. Successivamente, a seguito delle dimissioni del Ministro degli esteri, del Ministro per gli affari regionali e del Ministro dello sviluppo economico, il numero delle donne ministro è sceso a 5 (Roberta Pinotti, Ministro della difesa; Stefania Giannini, Ministro dell'istruzione, dell'università e della ricerca; Beatrice Lorenzin, Ministro della salute; Maria Elena Boschi, Ministro per le riforme costituzionali e rapporti con il Parlamento; Maria Anna Madia, Ministro per la semplificazione e la pubblica amministrazione) su 15 ministri (circa il 33%).

Meno incisiva risulta la presenza femminile nelle posizioni di sottosegretario: le **donne sottosegretario** sono 11 su 47 (23,4%): Maria Teresa Amici (Rapporti con il Parlamento); Federica Chiavaroli (Giustizia); Paola De Micheli (Economia e finanze); Teresa Bellanova (Sviluppo economico); Simona Vicari (Infrastrutture e trasporti); Silvia Velo e Barbara Degani (Ambiente); Franca Biondelli (Lavoro e politiche sociali); Angela D'Onghia (Istruzione, università e ricerca); Ilaria Borletti Buitoni e Dorina Bianchi (Beni, attività culturali e turismo).

In ambito UE-28, la media delle donne al Governo è del 28%, con risultati molto diversi tra gli Stati. La presenza di donne nella compagine governativa non va oltre la parità, come in Svezia (50%). Seguono la Francia (48%), la Slovenia (47%) e la Germania, al pari con l'Italia (38%).

Per quanto riguarda la composizione della **Corte costituzionale**, dei quindici giudici costituzionali tre sono donne: Marta Cartabia, professore ordinario, nominata nel 2011; Silvana Sciarra e Daria De Petris, entrambe professore ordinario, nominate nel 2014.

Nella storia della Consulta ci sono state altre due giudici donne: Fernanda Contri, avvocato, giudice della Corte dal 1996 al 2005, e Maria Rita Saulle, professore ordinario, giudice dal 2005 al 2011.

Per quanto riguarda la presenza femminile nel **Parlamento europeo**, (PE) nelle prime cinque legislature le donne italiane elette risultavano sempre in percentuali inferiori al 15%. Come si rileva dal grafico, con l'introduzione delle quote di lista nel sistema elettorale nelle elezioni del 2004, il numero delle donne italiane elette al Parlamento europeo è aumentato

Presidenza della Repubblica, del Senato e del Consiglio

Presidenza della Camera

Governo

Corte costituzionale

Parlamento europeo

della metà, passando da 10 donne nella V legislatura (1999-2004) a 15 nella VI (2004-2009). Si consideri, inoltre, che il numero dei seggi spettanti all'Italia è diminuito, passando da 87 nella V legislatura a 78, in conseguenza dell'ingresso di 10 nuovi Paesi. In termini percentuali, la componente femminile è passata, dunque, nella VI legislatura dall'11,5 per cento al 19,2 per cento ed è salita ulteriormente nella VII legislatura (2009-2014), dove le donne elette al Parlamento europeo sono risultate 16 su 72 seggi spettanti all'Italia (pari al 22,2%).

Nelle ultime elezioni del 2014, al posto del sistema delle quote, è stata introdotta e applicata la c.d. 'tripla preferenza di genere', in base alla quale, nel caso in cui l'elettore decida di esprimere tre preferenze, queste devono riguardare candidati di sesso diverso, pena l'annullamento della terza preferenza. All'esito della consultazione elettorale, il numero delle donne italiane elette al PE risulta quasi raddoppiato, passando a 29 su 73 seggi spettanti all'Italia, pari al 39,7% (per la prima volta, sopra la media delle donne al Parlamento europeo, pari al 37%).

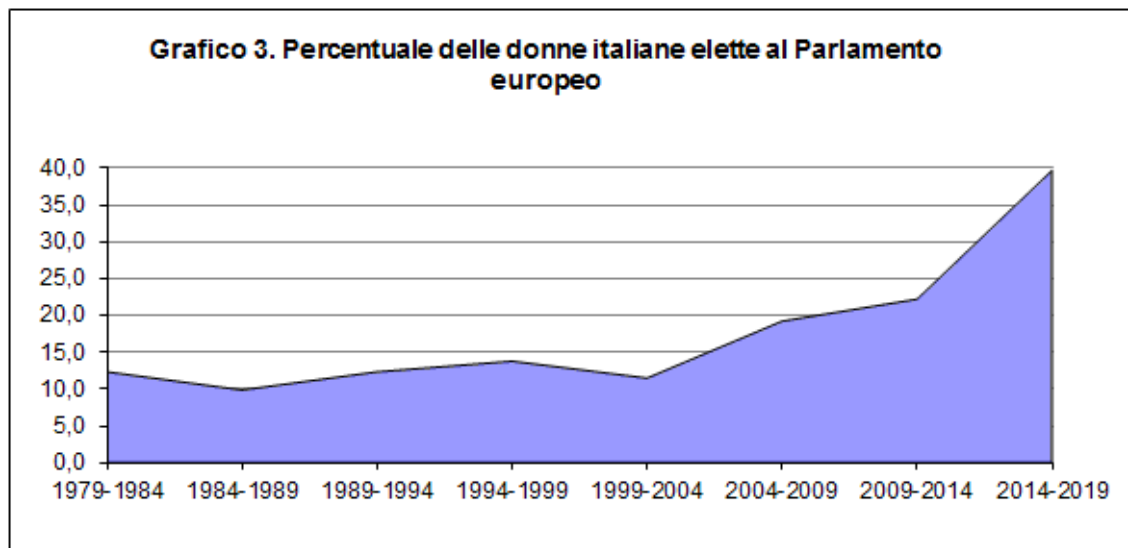

Per quanto riguarda gli organi delle **regioni**, la presenza femminile nelle assemblee regionali italiane si attesta in media intorno al 17,7% e risulta dunque molto distante dalla media registrata a livello UE-28, pari al 32%. Più alto il dato nelle giunte regionali, dove le donne sono il 35% (la media UE negli esecutivi regionali è il 36%). Solo due donne (su 20 regioni) rivestono la carica di Presidente della regione (in Umbria e Friuli Venezia Giulia).

Enti territoriali

Di seguito, la tabella riporta, nel dettaglio, la consistenza numerica e percentuale delle donne nei consigli delle regioni e delle province autonome sulla base dei risultati delle ultime consultazioni elettorali (2015), inserite in ordine decrescente di percentuale di presenza femminile.

Presenza delle donne nei Consigli delle Regioni e delle Province autonome				
	donne	uomini	totale	% donne
Emilia Romagna	17	32	49	34,7
Toscana	11	29	40	27,5
Piemonte	13	37	50	26,0
Provincia autonoma di Bolzano	8	27	35	22,9
Veneto	11	39	50	22,0
Campania	11	39	50	22,0
Marche	6	24	30	20,0
Lazio	10	40	50	20,0
Lombardia	15	64	79	19,0
Friuli Venezia Giulia	9	39	48	18,8
Provincia autonoma di Trento	6	29	35	17,1
Sicilia	15	74	89	16,9
Liguria	5	25	30	16,7
Umbria	3	17	20	15,0
Molise	3	17	20	15,0
Valle d'Aosta	5	29	34	14,7
Puglia	5	45	50	10,0
Sardegna	4	55	59	6,8
Abruzzo	1	28	29	3,4
Calabria	1	29	30	3,3
Basilicata	0	20	20	0,0
totale	159	738	897	17,7

Dall'analisi dei meccanismi elettorali nelle regioni a statuto ordinario, in cui sono adottati sistemi elettorali che prevedono l'espressione di preferenze, emerge che le quote di lista da sole non sembrano incidere in maniera rilevante sulla presenza femminile nelle assemblee elettive, mentre la 'doppia preferenza di genere' determina un effetto positivo: 3 delle 4 regioni con la presenza femminile più alta adottano infatti la doppia preferenza di genere (Emilia-Romagna, Toscana e Campania). Non sembra un caso poi che l'unica regione nel cui consiglio non siedono donne, la Basilicata, non preveda alcun meccanismo per incentivare la rappresentanza di genere e che la regione nel cui consiglio siede una sola donna, la Calabria, preveda una misura di incentivo molto blanda (presenza di entrambi i sessi nelle liste).

Efficacia delle disposizioni vigenti

Esistono comunque delle eccezioni: in Piemonte la presenza femminile è relativamente alta (26%), pur in assenza di meccanismi di incentivazione, mentre in Umbria tale presenza è piuttosto bassa (15%), nonostante l'adozione della doppia preferenza di genere.

Un altro dato rilevante è che la rappresentanza femminile è in generale maggiore nelle regioni del Centro-Nord rispetto a quelle del Sud; questo dato molto probabilmente è dovuto a fattori di ordine culturale e sociale. Fa però eccezione la Campania, unica regione del Sud a prevedere la doppia preferenza di genere: qui la presenza di donne si attesta al 22%. Questo dato sembra dimostrare come specifici strumenti elettorali possano promuovere il superamento del *gap* tra i generi che sussiste a livello economico e sociale.

Nell'ambito delle assemblee degli enti locali, il dato della presenza femminile in Italia è pari al 29,5% nelle assemblee dei **comuni** con popolazione fino a 15.000 abitanti, al 23,7% nei comuni con popolazione superiore a 15.000 abitanti (fonte: rielaborazione di dati tratti da [Anagrafe degli amministratori locali](#) - Ministro dell'interno, dati aggiornati al 12 ottobre 2015). In ogni caso, la percentuale risulta inferiore al dato medio di presenza femminile nelle stesse assemblee rilevato in ambito UE-28, pari al 36%.

Enti locali

Più visibile la presenza delle donne nelle giunte degli enti locali, in quanto la percentuale di donne che riveste la carica di assessore è pari al 34,7% nei comuni con popolazione fino a 15.000 abitanti, al 36,7% nei comuni con popolazione superiore a 15.000 abitanti. Le **donne sindaco** sono, in tutti i comuni di Italia, 1.049 su 7.680, pari al 13,6%.

Tra il 28 settembre e il 12 ottobre 2014 si sono svolte le prime elezioni con il sistema di secondo livello per i Consigli metropolitani di 7 Città metropolitane e per i Presidenti di Provincia e i Consigli provinciali di 64 province, in attuazione della riforma prevista dalla legge n. 56/2014 (c.d. legge Delrio). L'elezione del Consiglio della città metropolitana di Venezia si è svolta il 9 agosto 2015. Per quanto concerne le **città metropolitane** sono stati eletti 162 consiglieri metropolitani, di cui 28 donne, pari al 17,3% del totale. In relazione alle **province**, tra i nuovi 64 presidenti di provincia, ci sono solo 7 donne, pari a circa l'11 per cento del totale.

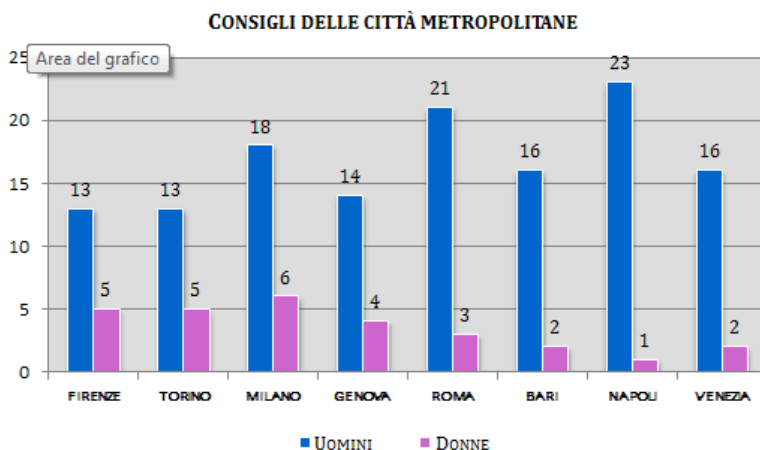

Minore rilievo ha la presenza delle donne a capo dei **partiti politici: in Italia nessuno dei principali partiti politici è guidato da una donna e anche in Europa si registra un modesto 17%.**

Partiti politici

Nelle **autorità amministrative indipendenti**, infine, su un totale di 38 componenti attualmente in carica, 12 sono donne (31,6%). Nessuna delle nove Autorità considerate è attualmente presieduta da una donna. Non sono presenti donne nell'Autorità per le garanzie delle comunicazioni (5 componenti). Solo nell'Autorità garante per la *privacy*, si registra una maggioranza di donne (3 su 4).

Autorità amministrative indipendenti

Tutti i dati relativi ai Paesi europei e alle medie UE, nonché quelli sui partiti politici sono tratti dal *Database* della Commissione europea: [Women and men in decision making](#).

I principi costituzionali

Norma fondamentale in tema di partecipazione alla vita politica è l'**articolo 51**, primo comma, della Costituzione, a mente del quale tutti i cittadini dell'uno o dell'altro sesso possono accedere agli uffici pubblici e alle cariche elettive in condizioni di eguaglianza, secondo i requisiti stabiliti dalla legge.

Costituzione

A seguito di una modifica del 2003 ([L. Cost. n. 1/2003](#)), dovuta anche ad un orientamento espresso dalla Corte costituzionale in una sentenza del 1995 (v. infra) è stato aggiunto un periodo secondo cui **la Repubblica promuove con appositi provvedimenti le pari opportunità tra donne e uomini.**

Si è in tal modo segnato un passaggio dalla dimensione statica della parità di trattamento uomo-donna alla prospettiva dinamica delle pari opportunità, nell'ottica del raggiungimento di un'uguaglianza sostanziale, come già riconosciuta dall'art. 3, e secondo lo spirito della **Convenzione ONU per la eliminazione di ogni forma di discriminazione contro le donne** (CEDAW) del 1979 e della **Dichiarazione di Pechino** del 1995, che mirano al raggiungimento di una parità *de facto*.

CEDAW e Pechino

A livello sovranazionale, la **Carta dei diritti fondamentali dell'Unione europea** - che dopo il trattato di Lisbona ha assunto valore vincolante per il nostro ordinamento - prevede che la parità tra uomini e donne deve essere assicurata in tutti i campi e che il **principio della parità non osta al mantenimento o all'adozione di misure che prevedano vantaggi specifici a favore del sesso sottorappresentato** (art. 23 inserito nel Capo III relativo all'uguaglianza).

Carta di Nizza

L'[articolo 117, settimo comma, Cost.](#) (introdotto dalla [L. Cost. n. 3/2001](#)) prevede inoltre che "Le leggi regionali rimuovono ogni ostacolo che impedisce la piena parità degli uomini e delle donne nella vita sociale, culturale ed economica e promuovono la parità di accesso tra donne e uomini alle cariche elettive." Analogo principio è stato introdotto negli statuti delle regioni ad autonomia differenziata dalla [legge costituzionale n. 2 del 2001](#).

Da segnalare altresì che la **proposta di riforma costituzionale**, approvato definitivamente da entrambe le Camere, in seconda deliberazione, a maggioranza assoluta dei componenti (A.C. [2613-D](#)), introduce un nuovo **secondo comma** all'[art. 55 Cost.](#), in base al quale "le leggi che stabiliscono le modalità di elezione delle Camere promuovono l'equilibrio tra donne e uomini nella rappresentanza". Tale disposizione specifica dunque, rafforzandolo, quanto già sancito dall'[art. 51 Cost.](#) e richiamato, con riferimento all'ordinamento regionale, dall'art 117. Cost. Viene infatti indicato come obiettivo dell'attività promozionale direttamente l'**equilibrio tra donne e uomini**.

Proposta di
riforma
costituzionale

Giurisprudenza costituzionale

Secondo un orientamento della Corte costituzionale risalente alla metà degli anni Novanta, espresso nella sentenza n. 422 del 1995, la previsione di quote di genere in campo elettorale si pone in contrasto con il principio di uguaglianza, sancito dagli articoli 3 e 51 della Costituzione. Con tale sentenza, la Corte dichiara l'illegittimità costituzionale delle disposizioni normative che avevano introdotto le quote per le elezioni nazionali, regionali e locali, sulla base dell'assunto che, in campo elettorale, il principio di uguaglianza deve essere inteso in senso rigorosamente formale. In base a tale interpretazione i diritti di elettorato passivo sono rigorosamente garantiti in egual misura a tutti i cittadini in quanto tali ed è esclusa qualsiasi differenziazione in base al sesso, sia che essa riguardi l'eleggibilità (quote di risultato, quali erano previste dalla legge elettorale nazionale) sia che riguardi la candidabilità (quote di lista, quali quelle previste dalla legge sulle elezioni amministrative).

Primo
orientamento
della Corte
costituzionale

Successivamente, il **quadro costituzionale è mutato**, anche in conseguenza della posizione espressa dalla Corte.

Riforme
costituzionali

Come già visto, le riforme costituzionali del 2001 hanno riaffermato il principio della parità di accesso alle cariche elettive in ambito regionale e la legge costituzionale n. 1 del 2003 ha riconosciuto espressamente la promozione, con appositi provvedimenti, delle pari opportunità tra uomini e donne nella vita pubblica.

Nella **sentenza n. 49 del 2003**, dopo le riforme costituzionali del 2001 relative agli ordinamenti regionali ma prime della modifica dell'articolo 51, la Corte costituzionale dichiara infondata una questione di legittimità costituzionale relativa ad una disposizione della legge elettorale della Valle d'Aosta che impone l'obbligo di inserire nelle liste elettorali candidati di entrambi i sessi. Viene dunque **superata la sentenza del 1995**, che aveva affermato che il sesso non poteva essere rilevante ai fini della candidabilità.

Nuovo
orientamento

Nell'ordinanza n. 39 del 2005, la Corte costituzionale affronta una questione sollevata dal Consiglio di Stato riguardante l'obbligo legislativamente previsto di inserire almeno un terzo di donne nelle Commissioni di concorso, quindi una vera quota di risultato sia pure prevista per un organo amministrativo. Il Consiglio di Stato richiama proprio la sentenza del 1995 a sostegno delle proprie argomentazioni nel senso dell'incostituzionalità della disposizione che prevedeva l'obbligo della presenza femminile. La Corte costituzionale ritiene peraltro che il richiamo alla sentenza del 1995 non è sufficiente alla luce della modifica dell'articolo 51 intervenuta nel 2003 e dichiara pertanto la questione manifestamente inammissibile per carenza di motivazione.

La pronuncia più rilevante sul tema è la **sentenza n. 4 del 2010**, con cui la Corte, richiamando il principio di uguaglianza inteso in senso sostanziale, ha dichiarato infondata la questione di legittimità costituzionale sollevata dal Governo relativa all'introduzione della **'doppia preferenza di genere'** da parte della legge elettorale della Campania, in considerazione del carattere promozionale e della finalità di riequilibrio di genere della misura.

Secondo la Corte «il quadro normativo, costituzionale e statutario, è complessivamente ispirato al **principio fondamentale dell'effettiva parità tra i due sessi nella rappresentanza politica**, nazionale e regionale, nello spirito dell'art. 3, secondo comma, Cost., che impone alla Repubblica la rimozione di tutti gli ostacoli che di fatto impediscono una piena partecipazione di tutti i cittadini all'organizzazione politica del Paese. Preso atto

della **storica sotto-rappresentanza delle donne nelle assemblee elettive**, non dovuta a preclusioni formali incidenti sui requisiti di eleggibilità, ma a **fattori culturali, economici e sociali**, i legislatori costituzionale e statutario indicano la via delle **misure specifiche volte a dare effettività ad un principio di eguaglianza** astrattamente sancito, ma **non compiutamente realizzato** nella prassi politica ed elettorale.».

Quadro normativo

Nell'ordinamento italiano si rinvencono diverse norme, sia nazionali che regionali, finalizzate alla promozione della partecipazione delle donne alla politica e dell'accesso alle cariche elettive, emanate in attuazione dei già richiamati articoli 51, primo comma, e 117, settimo comma, Cost.

A livello nazionale

Il decreto-legge sull'abolizione del finanziamento pubblico diretto ai partiti ([D.L. 28 dicembre 2013, n. 149](#), conv. dalla [L. n. 13/2014](#)) disciplina i requisiti di trasparenza e democraticità richiesti ai partiti per accedere alle nuove forme di contribuzione previste ('due per mille' sulla base delle scelte espresse dai cittadini e agevolazioni fiscali sulle liberalità), istituendo a tal fine un apposito registro.

Partiti politici

Ai fini dell'iscrizione del registro, la legge prescrive una serie di requisiti per lo **statuto dei partiti**, tra i quali rientra l'indicazione delle "modalità per promuovere, attraverso azioni positive, l'obiettivo della parità tra i sessi negli organismi collegiali e per le cariche elettive, in attuazione dell'[art. 51 Cost.](#)" (art. 3, comma 2, lett. f).

L'[articolo 9](#) del [D.L. n. 149/2013](#) del medesimo decreto disciplina espressamente la **parità di accesso alle cariche elettive**, sancendo innanzitutto il principio che i partiti politici promuovono tale parità.

In attuazione di tale principio, sono riprese e rafforzate due disposizioni contenute nella precedente legislazione sul finanziamento pubblico ai partiti (L. n. 157/1999, art. 3; [L. n. 96/2012](#), art. 1, comma 7, e art. 9, comma 13).

In primo luogo, per riequilibrare l'accesso alle candidature nelle elezioni, è prevista la riduzione delle risorse spettanti a titolo di 'due per mille' nel caso in cui, **nel numero complessivo dei candidati** presentati da un partito per ciascuna elezione della Camera, del Senato e del Parlamento europeo, **uno dei due sessi** sia rappresentato in misura **inferiore al 40 per cento**. In particolare, la misura della riduzione è pari allo 0,5% per ogni punto percentuale al di sotto del 40 per cento, fino al limite massimo complessivo del 10% ([art. 9, comma 2, D.L. n. 149/2013](#)).

Candidature alle politiche ed europee

In secondo luogo, ai partiti politici che non abbiano destinato una quota pari ad almeno il **10 per cento** delle somme ad essi spettanti a titolo di 'due per mille' ad **iniziative volte ad accrescere la partecipazione attiva delle donne** alla politica, la Commissione di garanzia sui partiti politici applica una sanzione amministrativa pecuniaria pari a un quinto delle somme ad essi spettanti a titolo di 'due per mille'. (art. 9, comma 3).

Partecipazione attiva delle donne alla politica

E' infine previsto un **meccanismo premiale** per i partiti che eleggono candidati di entrambi i sessi. Le risorse derivanti dall'applicazione delle due disposizioni esaminate confluiscono infatti in un apposito fondo, annualmente ripartito tra i partiti iscritti nell'apposito registro, per i quali la percentuale di eletti – e non di semplici candidati - del sesso meno rappresentato sia pari o superiore al 40 per cento (art. 9, commi 4 e 5).

A livello di **legge elettorale nazionale**, non si rinvencono ulteriori specifiche disposizioni, ad eccezione di una norma di principio, contenuta nella legge elettorale del Senato, secondo cui il sistema elettorale deve favorire "l'equilibrio della rappresentanza tra donne e uomini" (D.Lgs. n. 533/1993, art. 2).

Elezioni politiche

Nell'attuale legislatura, è stato approvato il nuovo sistema elettorale della **Camera dei deputati** (cd. Italicum) con la [legge n. 52 del 2015](#) (art. 1, comma 1, lett. b) e c), e art. 2, comma 10, lett. c) e d)), che troverà applicazione a partire dal 1° luglio 2016. La riforma detta alcune norme in favore della rappresentanza di genere per le elezioni della Camera (non viene modificato il sistema elettorale del Senato, in attesa della riforma costituzionale che dovrebbe superare la natura elettiva di questo organo).

Il nuovo sistema elettorale prevede un premio di maggioranza assegnato al partito che supera la soglia di sbarramento del 40 per cento o, in mancanza, a seguito di un ballottaggio tra i due partiti più votati. Il territorio nazionale è diviso in circoscrizioni, corrispondenti alle regioni, in cui i seggi sono attribuiti in collegi plurinominali di piccole dimensioni (da tre a nove seggi), sulla base di liste, composte da un candidato capolista (che è "bloccato") e da un elenco di candidati per i quali si possono esprimere una o due

preferenze.

Esso introduce, a pena di inammissibilità, un obbligo di rappresentanza paritaria dei due sessi nel complesso delle candidature circoscrizionali di ciascuna lista (quindi, a livello regionale) e prevede che, nella successione interna delle singole liste nei collegi, i candidati sono collocati secondo un ordine alternato di genere (quindi 1-1). Inoltre è stabilito, a pena di inammissibilità della lista, che nel numero complessivo dei capolista nei collegi di ogni circoscrizione non può esservi più del 60 per cento di candidati dello stesso sesso. Infine, è introdotta la c.d. doppia preferenza di genere, ossia, in caso di espressione della seconda preferenza, l'elettore deve scegliere un candidato di sesso diverso rispetto al primo, a pena di nullità della seconda preferenza.

Per le **elezioni del Parlamento europeo**, la [legge 22 aprile 2014, n. 65](#), ha introdotto nella **legge elettorale europea** disposizioni volte a rafforzare la **rappresentanza di genere**.

Elezioni
europee

In considerazione del ravvicinato svolgimento delle elezioni europee (già indette per il 25 maggio), la legge reca una disciplina transitoria destinata ad applicarsi solo nelle elezioni del 2014 ed una più incisiva disciplina a regime che troverà applicazione dalle successive elezioni del 2019.

In particolare la proposta di legge introduce, **limitatamente alle elezioni** europee del **2014**, la cd. '**trippla preferenza di genere**', prevedendo che, nel caso in cui l'elettore decida di esprimere tre preferenze, queste devono riguardare candidati di sesso diverso, pena l'annullamento della terza preferenza.

Per quanto riguarda la **disciplina a regime**, destinata ad applicarsi **dal 2019**, viene prevista:

- la **composizione paritaria delle liste** dei candidati, disponendosi che, all'atto della presentazione della lista, i candidati dello stesso sesso non possono essere superiori alla metà, a pena di inammissibilità; inoltre, i primi due candidati devono essere di sesso diverso;
- la '**trippla preferenza di genere**', con una disciplina più incisiva rispetto a quella prevista in via transitoria per il 2014: le preferenze devono infatti riguardare candidati di sesso diverso non solo nel caso di tre preferenze, ma anche nel caso di due preferenze. In caso di espressione di due preferenze per candidati dello stesso sesso, la seconda preferenza viene annullata; in caso di espressione di tre preferenze, sono annullate sia la seconda che la terza preferenza.

Sono poi disciplinate le **verifiche dell'ufficio elettorale** al fine di garantire il rispetto delle disposizioni sull'equilibrio di genere nelle liste, assicurando al tempo stesso, ove possibile, la conservazione della lista.

Nel caso in cui risulti violata la disposizione sulla presenza paritaria di candidati nelle liste, l'ufficio elettorale procede dunque alla cancellazione dei candidati del sesso sovrarappresentato, partendo dall'ultimo, fino ad assicurare l'equilibrio richiesto. Se, all'esito della cancellazione, nella lista rimane un numero di candidati inferiore al minimo prescritto dalla legge, la lista è **ricusata** e non può conseguentemente partecipare alle elezioni.

Nel caso in cui risulti violata la disposizione sull'alternanza di genere tra i primi due candidati, l'ufficio elettorale modifica la lista, collocando dopo il primo candidato quello successivo di genere diverso.

Dalla modifica costituzionale dell'articolo 51 discendono anche le norme inserite nella legge finanziaria 2008, che, disponendo in tema di organizzazione del **Governo**, stabiliscono che la sua **composizione** deve essere **coerente con il principio costituzionale delle pari opportunità** nell'accesso agli uffici pubblici e alle cariche elettive (art. 1, commi 376-377, [L. 244/2007](#)).

Composizione
del Governo

La [legge n. 215/2012](#), modificando la legge sulla *par condicio*, ha infine introdotto una disposizione di principio, secondo cui i mezzi di informazione, nell'ambito delle **trasmissioni per la comunicazione politica**, sono tenuti al rispetto dei principi di **pari opportunità tra donne e uomini** sanciti dalla Costituzione.

Par condicio

Per quanto riguarda la legislatura in corso, si segnala che la I Commissione Affari costituzionali ha avviato l'esame di alcune proposte di legge di iniziativa parlamentare (A.C. 3004 e abb.) per l'attuazione dell'articolo 49 Cost. sulla [disciplina dei partiti politici](#). Tra queste, alcune modificano una serie di disposizioni vigenti con lo scopo di rafforzare la promozione dell'equilibrio di genere nei partiti politici e nell'accesso alla comunicazione politica nei mezzi di informazione.

A livello comunale

Di grande rilevanza è stata l'approvazione, sul finire della XVI legislatura, della [legge 23 novembre 2012, n. 215](#), recante disposizioni per promuovere il riequilibrio delle rappresentanze di genere nei consigli e nelle giunte degli enti locali e nei consigli regionali. Elezioni comunali

Per l'elezione dei **consigli comunali**, nei **comuni con popolazione superiore a 5.000 abitanti** la legge, riprendendo un modello già sperimentato dalla legge elettorale della Regione Campania, contempla una duplice misura volta ad assicurare il riequilibrio di genere:

- la previsione della cd. **quota di lista**: nelle liste dei candidati nessuno dei due sessi può essere rappresentato in misura superiore a due terzi. E' previsto l'arrotondamento all'unità superiore per il genere meno rappresentato, anche in caso di cifra decimale inferiore a 0,5.
- l'introduzione della cd. **doppia preferenza di genere**, che consente all'elettore di esprimere due preferenze (anziché una, come previsto dalla normativa previgente) purché riguardanti candidati di sesso diverso, pena l'annullamento della seconda preferenza. Resta comunque ferma la possibilità di esprimere una singola preferenza.

In caso di violazione delle disposizioni sulla **quota di lista**, è peraltro previsto un meccanismo sanzionatorio differenziato, a seconda che la popolazione superi o meno i 15.000 abitanti, che di fatto rende la quota effettivamente vincolante solo nei comuni con popolazione superiore a 15.000 abitanti.

In particolare, nei comuni con **popolazione superiore a 15.000 abitanti**, la Commissione elettorale, in caso di mancato rispetto della quota, riduce la lista, cancellando i candidati del genere più rappresentato, partendo dall'ultimo, fino ad assicurare il rispetto della quota; la **lista** che, dopo le cancellazioni, contiene un numero di candidati inferiore al minimo prescritto dalla legge è ruscata e, dunque, **decade**.

Nei comuni con popolazione **compresa fra 5.000 e 15.000 abitanti**, la Commissione elettorale, in caso di mancato rispetto della quota, procede anche in tal caso alla cancellazione dei candidati del genere sovrarappresentato partendo dall'ultimo; la riduzione della lista non può però determinare un numero di candidati inferiore al minimo prescritto dalla legge. Ne deriva che l'impossibilità di rispettare la quota **non comporta la decadenza** della lista.

Per i comuni con popolazione inferiore a 15.000 abitanti è comunque previsto che nelle liste dei candidati è assicurata la **rappresentanza di entrambi i sessi**. Tale disposizione ha particolare rilievo per i comuni con popolazione **inferiore a 5.000 abitanti**, nei quali non si applica la quota di lista.

La disposizione sulla presenza di entrambi i sessi nelle liste risulta peraltro priva di sanzione.

Le disposizioni per l'elezione dei consigli dei comuni con popolazione superiore a 15.000 abitanti volte a garantire la parità di accesso di donne e uomini alle cariche elettive si applicano anche alle elezioni dei **consigli circoscrizionali**, secondo le disposizioni dei relativi statuti comunali.

Il sistema è stato applicato per la prima volta nelle elezioni comunali del maggio 2013.

Uno [studio](#) sui risultati elettorali nei 16 comuni capoluogo che hanno votato evidenzia effetti molto positivi: in termini assoluti il numero di donne elette raddoppia, mentre in termini percentuali la presenza femminile è due volte e mezzo quella della precedente tornata nel complesso (dall'11,2 al 27,9%), e nel caso dei capoluoghi meridionali addirittura quadruplica (dal 7,3 al 28%). Efficacia delle misure

Si segnala inoltre il dato di Roma capitale: nell'Assemblea capitolina, la presenza femminile è aumentata dal 7 per cento (con 4 consigliere su 60 componenti del consiglio) al 31 per cento (con 15 consigliere su 48 componenti).

Per gli **esecutivi**, la legge n. 215/2012 prevede inoltre che il sindaco nomina la giunta nel rispetto del principio di pari opportunità tra donne e uomini, garantendo la presenza di entrambi i sessi. Uguale disposizione è inserita nell'ordinamento di Roma capitale, per quanto riguarda la nomina della Giunta capitolina. Giunte comunali

La legge recentemente approvata su Città metropolitane, province, unioni e fusioni di comuni è intervenuta su questo punto introducendo una disposizione più incisiva: nelle **giunte comunali**, **nessuno dei due sessi** può essere rappresentato in **misura inferiore al 40 per cento**, con arrotondamento aritmetico; sono **esclusi dall'ambito di applicazione della norma i comuni con popolazione fino a 3.000 abitanti**.

La legge n. 215/2012 ha inoltre modificato la norma che disciplina il contenuto degli **statuti comunali e provinciali** con riferimento alle pari opportunità. Organi collegiali

In particolare, è previsto che gli statuti stabiliscono norme per "**garantire**", e non più semplicemente "promuovere", la **presenza di entrambi i sessi nelle giunte e negli organi collegiali non elettivi del comune e della provincia**, nonché degli **enti, aziende ed istituzioni** da essi dipendenti.

Agli enti locali è stato richiesto di adeguare i propri statuti e regolamenti alle nuove disposizioni entro sei mesi dalla data di entrata in vigore della legge (ossia entro il 26 giugno 2013).

A livello di città metropolitane e province

La [legge 7 aprile 2014, n. 56](#), sull'istituzione delle **Città metropolitane** ed il **riordino delle province** ha eliminato l'elezione diretta dei consigli provinciali. Consigli metropolitani e provinciali

I **consigli metropolitani** (organi delle nuove città metropolitane) ed i **consigli provinciali** divengono organi elettivi di secondo grado; l'elettorato attivo e passivo spetta ai sindaci ed ai consiglieri comunali dei rispetti territori.

L'elezione di questi due organi avviene con modalità parzialmente differenti, che comunque prevedono l'espressione di un voto di preferenza e la ponderazione del voto (in base ad un indice rapportato alla popolazione complessiva della fascia demografica di appartenenza del comune).

Ai fini di promuovere la rappresentanza di genere, nelle **liste nessuno dei due sessi può essere rappresentato in misura superiore al 60 per cento**, con arrotondamento all'unità superiore per i candidati del sesso meno rappresentato, a pena di inammissibilità. Tale disposizione troverà peraltro applicazione decorsi 5 anni dall'entrata in vigore della legge n. 215/2012, sulle rappresentanze di genere negli organi elettivi degli enti locali e quindi, di fatto, dalle elezioni del 2018 (art. 1, commi 27-28 e commi 71-72).

Non è prevista la possibilità della doppia preferenza di genere, in quanto ritenuta incompatibile con il sistema del voto ponderato.

Non è inoltre più prevista la giunta, ma un altro organo assembleare (consiglio metropolitano nelle città metropolitane e assemblea dei sindaci nelle province), composto da tutti i sindaci del territorio.

Agli statuti di città metropolitane e province sono inoltre applicabili le già esaminate disposizioni volte a garantire le pari opportunità negli organi collegiali non elettivi. Nelle prime elezioni svolte con il nuovo sistema elettorale (2014-2015), il numero delle donne elette nei consigli delle città metropolitane è risultato pari al 17,3% del totale (si v. *supra*). Efficacia delle misure

A livello regionale

Dopo la modifica degli articoli 122 e 123 della Costituzione, che ha dato avvio al processo di elaborazione di nuovi statuti regionali e di leggi per l'elezione dei consigli nelle regioni a statuto ordinario, **tutte le regioni** che hanno adottato norme in materia elettorale hanno introdotto **disposizioni specifiche per favorire la parità di accesso alle cariche elettive**, in attuazione dell'art. 117, settimo comma, Cost. Le leggi elettorali regionali

Nelle regioni che non hanno adottato una propria legge elettorale – è questo il caso della regione Liguria, Molise e Piemonte - il sistema elettorale è disciplinato dalla normativa nazionale, costituita da un complesso di norme il cui nucleo fondamentale sono la legge 108/1968; la legge 43/1995, l'articolo 5 della legge costituzionale 1/1999 ed infine la legge 165/2004, che stabilisce i principi cui sottostà la potestà legislativa della regione in materia elettorale. Nelle fonti richiamate non si rinvenivano disposizioni specifiche sulla garanzia della parità di genere (al di là del principio sancito nella L. 165/2004, rafforzati dalle recenti disposizioni della L. 20/2016, su cui si v. *infra*). La normativa nazionale si applica anche nella regione Basilicata, le cui uniche disposizioni in materia elettorale sono state dichiarate illegittime dalla Corte costituzionale.

Le misure sono diverse e sono prevalentemente incentrate sulle cosiddette 'quote di lista', ossia sull'obbligo di inserire nelle liste di candidati una quota minima di candidati del genere meno rappresentato, variabile tra un terzo e la metà. Le quote di lista sono applicate in sistemi elettorali proporzionali, con premio di maggioranza e con voto di preferenza. Alcune regioni hanno messo a punto uno strumento ulteriore, la cosiddetta 'doppia preferenza di genere', misura adottata per la prima volta dalla regione Campania e successivamente ripresa dalla legge elettorale per i comuni e da altre leggi elettorali regionali. Regioni a statuto ordinario

Nel dettaglio, le regioni **Campania** (L.R. 4/2009, art. 10, comma 2) e **Lazio** (L.R. 2/2005, art. 3, comma 2) pongono il limite di **due terzi** alla presenza di candidati di ciascun sesso in

ogni lista provinciale o circoscrizionale, con arrotondamento all'unità più vicina. La regione **Marche** (L.R. 27/2004, art. 9, comma 6), invece, individua il limite minimo, per cui nessuno dei due generi può essere rappresentato in misura inferiore ad **un terzo** dei candidati presentati, con arrotondamento all'unità superiore in caso di decimale.

Per le regioni **Abruzzo** (L.R. 9/2013, art. 1, comma 4), **Puglia** (L.R. 2/2005, art. 8, comma 13) e **Umbria** (L.R. 4/2015, art. 9), la nuova disciplina elettorale dispone che in ogni lista circoscrizionale nessuno dei due sessi può essere rappresentato in misura superiore al **60%** dei candidati. In caso di quoziente frazionario si procede all'arrotondamento all'unità più vicina (Abruzzo e Puglia) ovvero all'arrotondamento all'unità superiore per il genere sottorappresentato (Umbria).

Nelle regioni **Lombardia** (L.R. 17/2012, art. 1, comma 11) e **Toscana** (L.R. 51/2014, art. 8, comma 6) si prevede, invece, che le liste devono essere composte seguendo l'ordine dell'alternanza di genere.

Le regioni **Veneto** (L.R. 5/2012, art. 13, comma 6) ed **Emilia Romagna** (L.R. 21/2014, art. 8) dispongono che in ogni lista provinciale o circoscrizionale i rappresentanti di ciascun genere devono essere presenti **in misura eguale**, se il numero dei candidati è pari. Nel caso in cui il numero dei candidati sia dispari, invece, ciascun genere deve essere rappresentato in numero non superiore di una unità rispetto all'altro. Solo la regione Veneto prevede anche l'ordine alternato di genere nella composizione della lista.

Nelle liste regionali (tra le regioni citate, presenti solo nella regione **Lazio**; si tratta del cd. 'listino') i candidati di entrambi i sessi devono essere invece in numero pari; nella regione **Toscana**, inoltre, in relazione alle candidature regionali, queste devono essere distintamente indicate rispetto alle candidature circoscrizionali ed elencate in ordine alternato di genere (art. 8, co. 5). Meno cogente la prescrizione della regione **Calabria** (L.R. 1/2005, art. 1, co. 6) per la quale nelle liste elettorali (provinciali e regionali) devono essere presenti candidati di entrambi i sessi.

Nella maggioranza dei casi l'**inosservanza del limite** è causa di inammissibilità della lista; nelle regioni Lazio e Puglia, invece, è causa di riduzione dei rimborsi elettorali.

Oltre alla presentazione delle liste, le leggi delle regioni **Campania** (L.R. 4/2009, art. 4, comma 3), **Toscana** (L.R. 51/2014, art. 14, comma 3), **Emilia Romagna** (L.R. 21/2014, art. 10, comma 2) ed **Umbria** (L.R. 4/2015, art. 13) hanno introdotto nel rispettivo sistema elettorale disposizioni sul principio della **c.d. doppia preferenza di genere**. La legge regionale, in questi casi, prevede la possibilità per l'elettore di esprimere uno o due voti di preferenza, prescrivendo che nel caso di espressione di due preferenze, esse devono riguardare candidati di genere diverso della stessa lista, pena l'annullamento della seconda preferenza.

La legge della **regione Campania**, infine, contiene disposizioni sulla rappresentanza di genere nella **campagna elettorale**, in base alle quali i soggetti politici devono assicurare la presenza paritaria di candidati di entrambi i generi nei programmi di comunicazione politica e nei messaggi autogestiti (L.R. 4/2009, art. 10, comma 4).

Per quanto concerne le **regioni a statuto speciale e le province autonome**, anch'esse hanno adottato norme in materia elettorale, tra cui disposizioni per favorire l'accesso alle cariche elettive di entrambi i sessi, come disposto dalla [legge costituzionale 31 gennaio 2001, n. 2](#), relativa all'elezione diretta dei Presidenti delle regioni a statuto speciale e delle province autonome di Trento e Bolzano.

Le disposizioni sono diversificate, tutte contengono obblighi nella presentazione delle liste:

- per la regione **Valle d'Aosta**, in ogni lista di candidati all'elezione del Consiglio regionale ogni genere non può essere rappresentato in misura inferiore al 20 per cento, arrotondato all'unità superiore (art. 3-bis, L.R. 3/1993 come modificato da ultimo dalla L.R. 22/2007); in sede di esame e ammissione delle liste, l'Ufficio elettorale regionale riduce al limite prescritto quelle contenenti un numero di candidati superiore al numero massimo prescritto, cancellando gli ultimi nomi; dichiara non valide le liste che non corrispondano alle predette condizioni (art. 9, comma 1, L.R. 3/1993 come modificato da ultimo dalla L.R. 22/2007);
- per la regione **Friuli-Venezia Giulia** ogni lista circoscrizionale deve contenere, a pena di esclusione, non più del 60 per cento di candidati dello stesso genere; nelle liste i nomi dei candidati sono alternati per genere fino all'esaurimento del genere meno

Regioni a
statuto speciale

rappresentato; al fine di promuovere le pari opportunità, la legge statutaria prevede inoltre forme di incentivazione o penalizzazione nel riparto delle risorse spettanti ai gruppi consiliari (è considerato 'sottorappresentato' quello dei due generi che, in Consiglio, è rappresentato da meno di un terzo dei componenti) e disposizioni sulla campagna elettorale. I soggetti politici devono assicurare la presenza paritaria di candidati di entrambi i generi nei programmi di comunicazione politica offerti dalle emittenti radiotelevisive pubbliche e private e, per quanto riguarda i messaggi autogestiti previsti dalla vigente normativa sulle campagne elettorali, devono mettere in risalto con pari evidenza la presenza dei candidati di entrambi i generi nelle liste presentate dal soggetto politico che realizza il messaggio. (artt. 23, comma 2 e 32, L.R. 17/2007);

- nella **Regione siciliana**, tutti i candidati di ogni lista regionale dopo il capolista devono essere inseriti secondo un criterio di alternanza tra uomini e donne; una lista provinciale non può includere un numero di candidati dello stesso sesso superiore a due terzi del numero dei candidati da eleggere nel collegio (art. 14, comma 1, L.R. 29/1951, come modificato dalla L.R. 7/2005);
- nella **Provincia autonoma di Trento**, in ciascuna lista di candidati – a pena di inammissibilità - nessuno dei due generi può essere rappresentato in misura superiore a due terzi del numero dei candidati della lista, con eventuale arrotondamento all'unità superiore (art. 25 co. 6-bis e art. 30 co. 1 L.P. 2/2003 come modificata dalla L.P. 8/2008).
- nella **Regione Sardegna**, la legge regionale statutaria n. 1 del 2013 stabilisce che in ciascuna lista circoscrizionale – a pena di esclusione - ciascuno dei due generi non può essere rappresentato in misura superiore ai 2/3 dei candidati, con arrotondamento all'unità superiore (Legge regionale statutaria n. 1/2013, art. 4); l'elettore esprime un voto di preferenza;
- nella **Provincia autonoma di Bolzano**, in ciascuna lista di candidati nessuno dei due generi può essere rappresentato in misura superiore a due terzi del numero dei candidati della lista, con eventuale arrotondamento all'unità più prossima; nella lista in cui non venga rispettata tale quota, sono cancellati i nominativi dei candidati che eccedono la quota prevista, a partire dall'ultima candidata/dall'ultimo candidato del genere che eccede la quota (art. 1, commi 13 e 15, L.P. 4/2003, come modificati dall'art. 1, commi 5 e 7, L.P. 8 maggio 2013, n. 5); non ci sono norme, invece, concernenti la preferenza di genere (l'elettore può esprimere fino a 4 preferenze, D.P.G.R. 29-1-1987 n. 2/L, art. 49).

Per un quadro di sintesi, si rinvia alla [tabella delle norme regionali e della presenza delle donne nei consigli regionali](#).

Per rafforzare le garanzie di parità nella rappresentanza regionale, nella legislatura in corso il Parlamento ha approvato la [legge 15 febbraio 2016, n. 20](#), che introduce, tra i principi fondamentali in base ai quali le Regioni sono tenute a disciplinare con legge il **sistema elettorale regionale**, l'adozione di specifiche **misure per la promozione delle pari opportunità** tra donne e uomini nell'accesso alle cariche elettive.

A tal fine, si modifica la [legge n. 165/2004](#), che - in attuazione dell'[articolo 122, primo comma, della Costituzione](#) - reca per l'appunto i **principi fondamentali** concernenti il sistema di elezione e i casi di ineleggibilità e di incompatibilità del Presidente e degli altri componenti della giunta regionale, nonché dei consiglieri regionali. Con le modifiche introdotte, la legge nazionale non si limita a prevedere tra i principi, come stabilito finora, la "promozione della parità tra uomini e donne nell'accesso alle cariche elettive attraverso la predisposizione di misure che permettano di incentivare l'accesso del genere sottorappresentato alle cariche elettive", ma indica anche le specifiche **misure** adottabili, declinandole sulla base dei diversi sistemi elettorali per la scelta della rappresentanza dei consigli regionali.

Al riguardo, la legge prevede **tre ipotesi**:

1. **Liste con preferenze**: qualora la legge elettorale regionale preveda l'espressione di preferenze, sono previsti due meccanismi per promuovere la rappresentanza di genere:
 - a) quota di lista del 40 per cento (in ciascuna lista i candidati di uno stesso sesso non devono eccedere il 60 per cento del totale);
 - b) preferenza di genere (deve essere assicurata l'espressione di almeno due preferenze, di cui una riservata a un candidato di sesso diverso. In caso contrario, le preferenze successive alla prima sono annullate).
2. **Liste 'bloccate'**: nel caso in cui la legge elettorale regionale preveda le liste senza espressione di preferenze, deve essere prevista l'alternanza tra candidati di sesso diverso, in modo tale che i candidati di un sesso non eccedano il 60 per cento del

Principi dei sistemi elettorali regionali

totale.

3. **Collegi uninominali:** nel caso in cui il sistema elettorale regionale preveda collegi uninominali, nell'ambito delle candidature presentate con il medesimo simbolo i candidati di un sesso non devono eccedere il 60 per cento del totale.